

SZ.4.4.0411.2.2022.EG

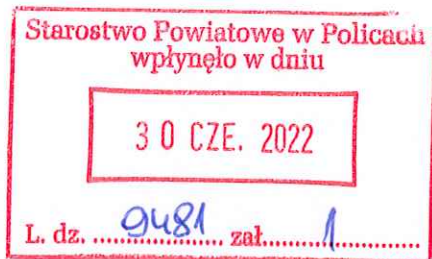

Starostwo Powiatowe
Ul. Tanowska 8
72 – 010 Police

W związku z obowiązkiem wynikającym z zapisów art. 250 ust. 10 i 11 ustawy z dnia 20 lipca 2017 r. Prawo wodne (Dz.U. 2021.2233t.j. z dn. 2021.12.03) kierownik Nadzoru Wodnego Szczecin przedstawia Radzie Powiatu (Miasta) roczne sprawozdanie z działań podejmowanych w roku 2021, na terenie administrowanym przez Nadzór Wodny Szczecin.

KIEROWNIK
Nadzoru Wodnego w Szczecinie

Andrzej Marciniak

Otrzymują:

1. Adresat + sprawozdanie
2. NW a/a

**Państwowe Gospodarstwo
Wodne
Wody Polskie**

Nadzór Wodny w Szczecinie
ul. Szlamowa 4A
70-746 Szczecin

**SPRAWOZDANIE Z DZIAŁAŃ PODEJMOWANYCH NA TERENIE
NADZORU WODNEGO W SZCZECINIE
NA OBSZARACH POWIATÓW POLICKIEGO I MIASTA SZCZECIN
ZA ROK 2021**

29 czerwiec 2022 rok

Spis treści:

- 1. Podstawa prawna sprawozdania.**
- 2. Obszar działania Nadzoru Wodnego wraz z mapą i krótką charakterystyką.**
- 3. Zestawienie gmin znajdujących się na terenie działania Nadzoru Wodnego.**
- 4. Zakres prac wykonanych na terenie działania Nadzoru Wodnego.**
- 5. Ilość i rodzaj spraw prowadzonych przez Nadzór Wodny.**
- 6. Pozostałe informacje.**

1. Podstawa prawna sprawozdania.

W związku z obowiązkiem wynikającym z zapisów art. 250 ust. 10 ustawy z 20 lipca 2017 r. Prawo wodne (Dz. U. 2021.2233 t.j. z dnia 2021.12.03.) przedstawiam Radzie Powiatu (Miasta) roczne sprawozdanie z działań podejmowanych w roku 2021, na terenie powiatów polickiego i m. Szczecin przez Państwowe Gospodarstwo Wodne Wody Polskie, Regionalny Zarząd Gospodarki Wodnej w Szczecinie, Zarząd Zlewni w Szczecinie, Nadzór Wodny w Szczecinie.

Do podstawowych zadań Nadzoru Wodnego należy w szczególności:

- a) prowadzenie Biura Obsługi Klienta (BOK) oraz biura podawczego w zakresie właściwości nadzoru wodnego,
- b) prowadzenie postępowań administracyjnych w zakresie zgłoszeń wodnoprawnych,
- c) prowadzenie postępowań administracyjnych w sprawach dotyczących zwolnienia od zakazu grodzenia nieruchomości przyległych do publicznych śródlądowych wód powierzchniowych,
- d) załatwianie skarg i wniosków, oraz prowadzenie ich rejestru,
- e) monitorowanie sytuacji na rzekach i ciekach naturalnych oraz informowanie Zarządu Zlewni o zagrożeniach w sytuacji wystąpienia ekstremalnych zjawisk hydrologicznych, prowadzenie współpracy z Centrum Operacyjnym Ochrony Przeciwpowodziowej RZGW,
- f) opiniowanie przekroczenia cieków, przepustów, lokalizacji budynków, wylotów z kanalizacji, stawów, ujęć wody, zbiorników wodnych i innych obiektów,
- g) dokonywanie okresowych przeglądów wód i urządzeń wodnych,
- h) współudział w przygotowywaniu planu w zakresie utrzymania wód, urządzeń wodnych, usuwania szkód oraz uzyskiwania wymaganych prawem decyzji pozwalających na prowadzenie prac utrzymaniowych,
- i) dokonywanie odczytów wskazań urządzeń pomiarowych,
- j) utrzymywanie i eksploatacja urządzeń wodnych oraz cieków naturalnych będących własnością Skarbu Państwa - PGW Wody Polskie oraz ich nadzór nad realizacją prac wykonywanych przez firmy zewnętrzne,
- k) współpraca z jednostkami samorządowymi oraz organami odpowiedzialnymi za ochronę środowiska i gospodarkę wodną w zakresie właściwości nadzoru wodnego,
- l) zapewnienie oznakowania, utrzymywania i kontroli szlaków żeglugowych na śródlądowych drogach wodnych,
- m) współudział w zakresie nadzoru nad wykonywaniem obowiązków użytkowników obwodów rybackich,
- n) współpraca w akcji powodziowej i szacowaniu szkód powodziowych,
- o) administrowanie obiektami nadzoru wodnego.

2. Obszar działania Nadzoru Wodnego wraz z mapą i krótką charakterystyką.

Nadzór Wodny w Szczecinie obejmuje swoim zasięgiem powiat policki i m. Szczecin oraz w niewielkim stopniu powiat Goleniowski i Gryfiński. Całkowita powierzchnia obszaru objęta zasięgiem NW Szczecin wynosi 965 km².

Długość cieków na terenie administrowanym przez NW Szczecin wynosi 179,696 km, ponadto jednostka sprawuje opiekę nad 12 pompowniami, 54,374 km wałów pp., 90,316 km kanałów i 24 budowlami piętrzącymi.

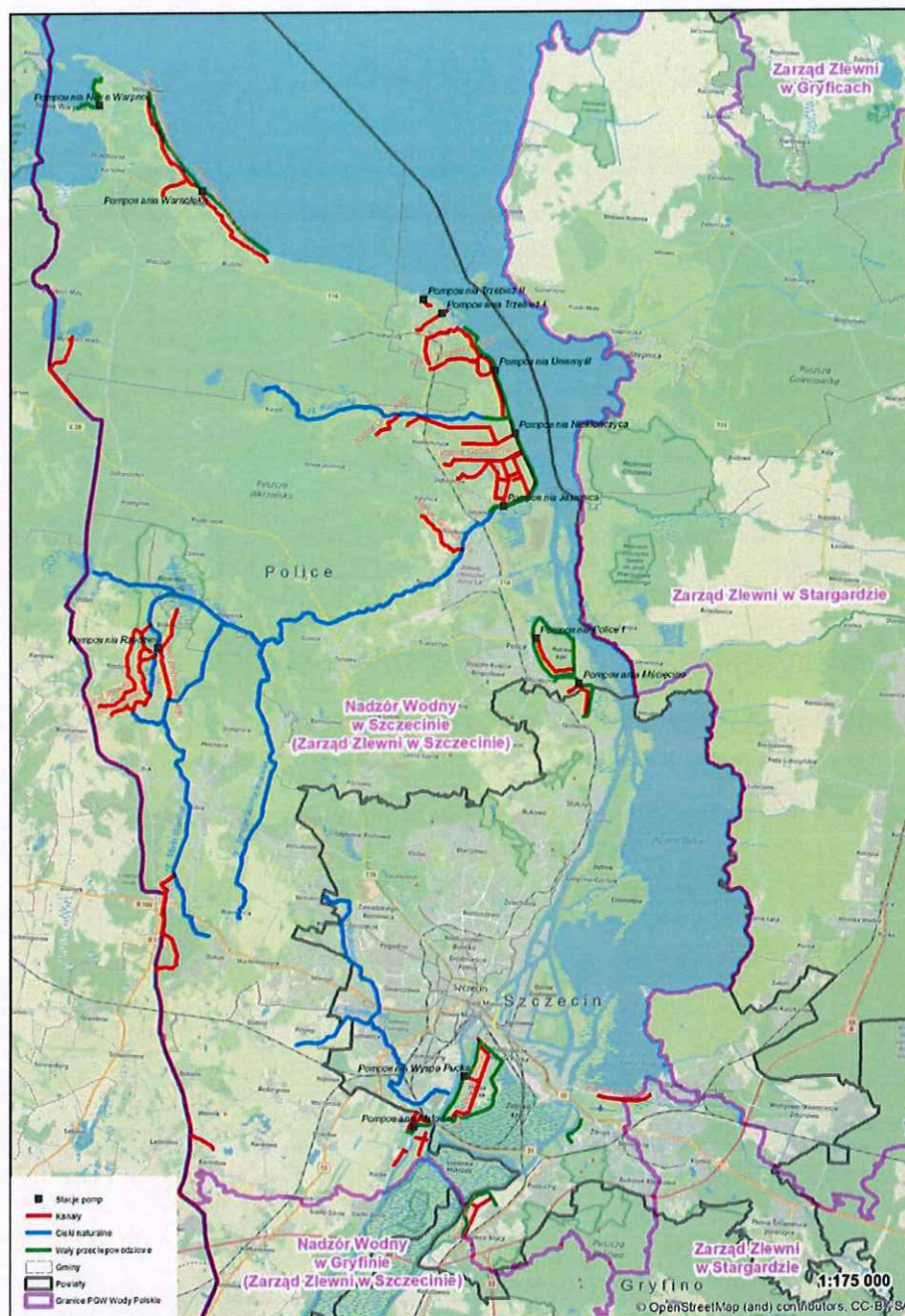

Mapka obszaru administrowanego przez NW Szczecin.

3. Zestawienie gmin znajdujących się na terenie działania Nadzoru Wodnego.

Zarząd Zlewni	Nadzór Wodny	Powiat	Gmina
Zarząd Zlewni w Szczecinie	Szczecin	Policki	Nowe Warpno
			Police
			Kołbaskowo*
			Dobra
		m. Szczecin	Szczecin*
		Goleniów	Goleniów**
			Stepnica**
		Gryfino	Stare Czarnowo**

*- teren gminy w części administrowany przez NW Szczecin

**- teren gminy w bardzo niewielkiej części administrowany przez NW Szczecin

4. Zakres prac wykonanych na terenie działania NW Szczecin.

L.p.	Gmina	Nazwa zrealizowanego zadania	Opis zadania	Wartość wykonanych prac
1	Szczecin, Dobra, Nowe Warpno, Police	Obsługa kompleksowa – eksploatacja, obsługa i konserwacja urządzeń wodnych wraz z odcinkowym utrzymaniem koryt cieków naturalnych na terenie PGW WP RZGW w Szczecinie, NW Szczecin	Utrzymanie jazów w okresie zimowym, usuwanie śmieci, zatorów i tam bobrowych z koryt cieków i kanałów w okresie całego roku (2021).	200.651,50 zł (Brutto)
2	Szczecin, Dobra, Nowe Warpno, Police	Obsługa, eksploatacja, naprawy bieżące i konserwacje pompowoci na terenie działania RZGW w Szczecinie, NW Szczecin	Obsługa i konserwacja stacji pomp administrowanych przez NW Szczecin	475.272,00 zł. (Brutto)
3	Szczecin, Nowe Warpno, Police	Usługa kompleksowa – konserwacja wałów pp. na terenie działania PGW WP RZGW w Szczecinie poprzez wykonanie dwukrotnego koszenia oraz napraw szkód wyrządzonych przez dzikie zwierzęta NW Szczecin	Konserwacja wałów pp. poprzez wykonanie dwukrotnego koszenia wraz z naprawą szkód wyrządzonych przez dzikie zwierzęta.	298.890,00 zł (Brutto)

4	Szczecin, Dobra	Obsługa kompleksowa – utrzymanie cieków naturalnych i urządzeń wodnych – na terenie działania PGW WP RZGW w Szczecinie – Zarząd Zlewni w Szczecinie, NW Szczecin	<i>Wykaszenie roślin z dna oraz brzegów cieku, wsuwanie przeszkód naturalnych oraz wynikających z działalności człowieka, udrażnianie koryta przez usuwanie zatorów, namulów i rumoszu, usuwanie roślin pływających i korzeniących się w dnie, usuwanie drzew i krzewów porastających dno oraz brzegi</i>	182.166,33 zł (Brutto)
5	Szczecin	Roboty remontowe koryta rzeki Bukowa	<i>Realizacja prac remontowych koryta rz. Bukowa usuwająca między innymi skutki powstałych szkód po opadach nawałnych z przełomu czerwca i lipca 2021r.</i>	423.649,28 zł (Brutto)

5. Liczba spraw wpływających i prowadzonych przez Nadzór Wodny.

Podstawa prawna: Prawo wodne z 20 lipca 2017 r. Dz. U. 2021.624 t.j z dn. 2021.04.06

Kwartał	Zgody wodnoprawne na podstawie art. 397 ust. 3 pkt 3 (w związku z art. 240 ust. 5 pkt 1)	Ilość spraw wpływających do NW (wnioski, skargi, inne)
I	6	—
II	7	—
III	6	—
IV	5	—
ROCZNIE	24	—

6. Pozostałe informacje.

Nadzór Wodny w Szczecinie w 2021r. przeprowadził awaryjną wycinkę drzew, które w wyniku podgryzienia przez bobra europejskiego (*Castor fiber*) realnie zagrażały bezpieczeństwu ludzi i mienia znajdującego się w ich pobliżu. Niniejsze działania realizowane były w obszarze rz. Struga Wołczkowska oraz rz. Mała Gunica. Dodatkowo przeprowadzono podcięcie drzew rosnących w sąsiedztwie linii SN, która zasila pompownie Niekłończyca i Uniemyśl. Całkowity koszt poniesionych nakładów finansowych na wyżej wymienione prace to 17.557,96 zł.

W ramach walki z ASF i innymi chorobami zakaźnymi, zgodnie z obowiązującą procedurą zgłoszono i usunięto (za pomocą wyspecjalizowanych firm) padłe zwierzęta, które znaleziono na obszarze mienia administrowanego przez NW w Szczecinie, a całkowity koszt tych prac wyniósł 658,80 zł.

W minionym roku zlecono wykonanie ekspertyzy stanu technicznego wałów przeciwpowodziowych: Trzebież – rz. Karpinka, rz. Karpinka – Jasienica oraz Mścięcino – Skolwin. Niniejsza ocena ekspercka podyktowana była nakazem WINB w Szczecinie, który w ten sposób odnosił się do okresowej kontroli stanu technicznego i przydatności do użytkowania budowli hydrotechnicznych. Całkowity koszt wymienionych zleceń wyniósł 109.654,50 zł. wraz z okresową kontrolą wykonaną w 2021r.

Ubiegłoroczny przełom miesiąca czerwca i lipca przyniósł niespodziewane załamanie warunków pogodowych, skutkiem czego był nawałny opad atmosferyczny, który przyczynił się do rozmycia brzegu rz. Bukowej w km 1+377, powodując wlewanie wód tego cieku do kanału zimnego elektrowni Pomorzany. PGW WP w trybie awaryjnym zabezpieczyło doraźnie powstałą szkodę, która do końca 2021r. całkowicie została usunięta. Tymczasowe prace naprawcze wykonano za kwotę 9.540,85 zł.